



# **COMUNE DI SORISO**

Provincia di Novara

*SERVIZIO FINANZIARIO*

**BILANCIO CONSOLIDATO 2017  
DEL GRUPPO AMMINISTRAZIONE PUBBLICA COMUNE DI SORISO**

**NOTA INTEGRATIVA E RELAZIONE SULLA GESTIONE**

## NOTA INTEGRATIVA

### 1. Presupposti normativi e di prassi.

Il bilancio consolidato degli enti locali è disciplinato dal D. Lgs. 118/2011 *"Disposizioni in materia di armonizzazione dei sistemi contabili e degli schemi di bilancio delle Regioni, degli enti locali e dei loro organismi, a norma degli articoli 1 e 2 della Legge 5.5.2009, n. 42"*, agli articoli da 11-bis a 11-quinquies e all'allegato 4/4 al medesimo decreto ad oggetto *"Principio contabile applicato concernente il bilancio consolidato"*, così come modificato dal D. Lgs. 10.8.2014, n. 126. Inoltre, come previsto al punto 6 del Principio contabile applicato, per quanto non specificatamente previsto nel D. Lgs. 118/2011 ovvero nel medesimo Principio contabile applicato, si sono presi a riferimento la normativa civilistica e i Principi contabili generali emanati dall'Organismo Italiano di Contabilità (OIC), in particolare il Principio contabile n. 17 *"Bilancio consolidato e metodo del patrimonio netto"*, approvato nell'agosto 2014.

In sintesi, la normativa richiamata prevede che:

- gli Enti pubblici redigano il bilancio consolidato con i propri Enti ed organismi strumentali, aziende, società controllate e partecipate, che costituiscono il "Gruppo dell'Amministrazione pubblica";

- al fine di consentire la predisposizione del bilancio consolidato, gli Enti capogruppo sono tenuti a predisporre due distinti elenchi concernenti:

- gli enti, le aziende e le società che compongono il gruppo amministrazione pubblica;
- gli enti, le aziende e le società componenti del gruppo compresi nel bilancio consolidato.

Il Comune di Soriso, con delibera della Giunta comunale n. 52 del 29/08/2018 a oggetto *"Bilancio consolidato 2017 - individuazione componenti del Gruppo Amministrazione Pubblica (G.A.P.) del comune di Soriso e del perimetro di consolidamento. Aggiornamento."*, ha definito il perimetro di consolidamento per l'anno 2017.

### 2. Il Percorso per la predisposizione del bilancio consolidato del Gruppo Amministrazione Pubblica "Comune di Soriso".

L'art. 11-bis del D. Lgs. 118/2011 prevede che le amministrazioni debbano adottare comuni schemi di bilancio consolidato con i propri enti ed organismi strumentali, aziende, società controllate e partecipate secondo le modalità ed i criteri individuati nel principio applicato del bilancio consolidato di cui all'allegato 4/4 al citato decreto. Tali disposizioni sono applicabili al Comune di Soriso a decorrere dal 2017 in quanto con deliberazione del Consiglio Comunale n. 24 del 25/11/2015 si è avvalso della facoltà di rinvio all'esercizio 2017 dell'adozione del bilancio consolidato.

Gli schemi di Bilancio consolidato impiegati sono stati tratti dal sito della Ragioneria Generale dello Stato, [www.arconet.it](http://www.arconet.it).

Il percorso di predisposizione del Bilancio consolidato del Gruppo "Comune di Soriso" ha preso avvio dalla deliberazione della Giunta comunale n. 16 del 31/01/2018 in cui, sulla base delle disposizioni del D. Lgs. 118/2011, sono stati individuati gli enti appartenenti al Gruppo, e dalla successiva deliberazione della Giunta comunale n. 52 del 29/08/2018 con cui sono stati individuati quelli ricompresi nel perimetro di consolidamento.

Successivamente, sono stati trasmessi a ciascun componente del Gruppo ricompreso nel perimetro di consolidamento l'elenco degli enti allegato alla deliberazione della Giunta comunale n. 52 del 29/08/2018 sopracitata e le linee guida previste per la redazione del bilancio consolidato 2017; tutti i componenti del Gruppo hanno avuto esatta conoscenza dell'area del consolidamento al fine di consentir loro di predisporre le informazioni di dettaglio riguardanti le operazioni infragruppo (crediti e debiti, proventi e oneri, utili e perdite conseguenti ad operazioni effettuate tra i componenti del gruppo).

I vari organismi partecipati ricompresi nel perimetro di consolidamento hanno quindi trasmesso i dati relativi alle operazioni infragruppo di analizzate nei paragrafi successivi.

### 3. La composizione del Gruppo "Comune di Soriso"

Il GAP del Comune di Soriso al 31/12/2015 si compone, oltre che dall'ente capogruppo, dei seguenti organismi:

Tipologia	Ente/Società	Quota di partecipazione	Descrizione	Riferimenti normativi	Annotazioni
Enti strumentali partecipati	<b>CONSORZIO GESTIONE RIFIUTI MEDIO NOVARESE</b>	<b>1%</b>	Gestione del servizio rifiuti per i Comuni del Medio novarese	art. 11 ter D.Lgs. 118/2011	Affidamento diretto di servizi pubblici locali
	<b>CONSORZIO INTERCOMUNALE PER LA GESTIONE DEI SERVIZI SOCIO ASSISTENZIALI</b>	<b>1,20%</b>	Gestione dei servizi socio assistenziali	art. 11 ter D.Lgs. 118/2011	Affidamento diretto di servizi pubblici locali
	<b>CONSORZIO CASE VACANZE DEI COMUNI NOVARESI</b>	<b>0,16%</b>	Gestione di strutture e organizzazione soggiorni e vacanze per minori ed anziani	art. 11 ter D.Lgs. 118/2011	Quota di partecipazione < 1% irrilevante ai fini del consolidamento
	<b>ACQUEDOTTO CONSORZIALE DI BORGOMANERO, GOZZANO E UNITI SRL (in liquidazione dal 14 luglio 2017)</b>	<b>5%</b>	Gestione del patrimonio immobiliare	art. 11 ter D.Lgs. 118/2011	Partecipazione irrilevante con riferimento alle dimensioni economico patrimoniali del Comune
Società partecipata	<b>ACQUA NOVARA VCO SPA</b>	<b>0,3574%</b>	Gestione del servizio idrico integrato nell'A.T.O. in cui è inserito il Comune di Soriso	art. 11 quinquies, comma 3, D.Lgs. 118/2011	Affidamento diretto di servizi pubblici locali

Di seguito si riporta l'elenco degli organismi ricompresi nel perimetro di consolidamento:

Tipologia	Ente/Società	Quota di partecipazione	Affidataria diretta di pubblici servizi
Enti strumentali partecipati	<b>CONSORZIO GESTIONE RIFIUTI MEDIO NOVARESE</b>	<b>1%</b>	SI - Servizio gestione rifiuti
	<b>CONSORZIO INTERCOMUNALE PER LA GESTIONE DEI SERVIZI SOCIO ASSISTENZIALI</b>	<b>1,20%</b>	SI - Servizi socio assistenziali
Società partecipata	<b>ACQUA NOVARA VCO SPA</b>	<b>0,3574</b>	SI - Servizio idrico integrato

Si fornisce una breve descrizione delle caratteristiche degli organismi ricompresi nel perimetro di consolidamento del Comune di Soriso

#### **- Acqua Novara VCO Spa:**

L'azienda è costituita sotto forma di società per azioni. È organizzata su 14 sedi operative che gestiscono il servizio idrico integrato in 139 comuni delle province di Novara e del VCO.

Come si evince dallo statuto la Società ha per oggetto la gestione del servizio idrico integrato in tutte le sue fasi nell'ATO N. 1. La missione che si pone è: *"Fornire servizi idrici a tariffe inferiori alle medie di mercato, così da renderli più facilmente accessibili a tutti i clienti, garantendo elevati standard di qualità e sicurezza, a beneficio degli utenti e dell' ambiente e a tutela dei nostri lavoratori, per contribuire allo sviluppo sostenibile del nostro territorio."*

La missione, che è condivisa nella comunità operativa di Acqua Novara VCO, si basa sui seguenti obiettivi strategici:

- 1.mantenere nel tempo tariffe inferiori alla media regionale e nazionale, tramite il controllo sistematico e la riduzione progressiva dei costi di produzione;
- 2.minimizzare i rischi legati alla sicurezza alimentare dell'acqua erogata, perseguendo standard di potabilità superiori ai livelli minimi di legge;
3. prevenire l'inquinamento ambientale, tramite il progressivo miglioramento degli scarichi dei depuratori, l'efficientamento energetico degli impianti e la riduzione delle perdite idriche;
4. garantire la continuità del servizio, adottando le migliori tecniche disponibili negli interventi manutentivi e pianificando accuratamente la gestione delle emergenze idriche in condizioni di guasto o siccità;
5. soddisfare le richieste degli utenti nel rispetto dei tempi e secondo le modalità previste dalla Carta dei Servizi, anche con la progressiva informatizzazione dei processi;

6.minimizzare i rischi per la sicurezza e la salute dei lavoratori tramite l'adozione di procedure e programmi di miglioramento orientati all'obiettivo "zero infortuni";

7. destinare il 100% delle risorse economiche e finanziarie, generate attraverso una gestione efficiente dell'Azienda, agli investimenti necessari per l'industrializzazione del servizio.

8. garantire la crescita umana e professionale di tutti i componenti della comunità operativa, accompagnando i dipendenti con percorsi di formazione, con incontri periodici per analizzare i problemi, con momenti dedicati alle proposte di miglioramento e lo sviluppo delle relazioni interpersonali, sempre improntate alla cordialità e al rispetto reciproco.

#### **- C.I.S.S. Consorzio Intercomunale Servizi Socio Assistenziali:**

Il Consorzio C.I.S.S. gestisce interventi e servizi socio-sanitari volti a prevenire o contrastare le condizioni di disagio individuale e familiare derivanti da inadeguatezza di reddito, difficoltà sociali, condizioni di non autonomia ed emarginazione. Il suo ambito di intervento interessa i comuni di Agrate Conturbia, Barengo, Boca, Bogogno, Bolzano Novarese, Borgomanero, Briga Novarese, Cavaglietto, Cavaglio d'Agogna, Cavallirio, Cressa, Cureggio, Fontaneto d'Agogna, Gargallo, Gattico, Ghemme, Gozzano, Invorio, Maggiore, Momo, Pogno, Sizzano, Soriso, Suno, Vaprio d'Agona, Veruno.

Al consorzio è richiesto di esercitare le funzioni comunali di cui all'art.6 l.r.1/2004 e nell'ambito di queste di:

- Programmare e realizzare il sistema integrato di interventi e servizi sociali a rete ed erogare i relativi servizi secondo i principi individuati dalla legge regionale 1/2004
- Realizzare, per quanto di competenza, interventi socio sanitari a rilievo sanitario in integrazione con il settore sanitario
- Esercitare le funzioni precedentemente gestite dalle Province, ai sensi dell'art. 8 comma 5 della L.328/00 e dell'art.5 della L.1/2004
- Realizzare il percorso di costruzione del piano di zona attraverso il coinvolgimento e la collaborazione dei soggetti pubblici e privati che concorrono alla rete dei servizi
- Esercitare le funzioni amministrative relative all'organizzazione e gestione delle attività formative per gli operatori dei servizi sociali (art. 17 L.R.1/2004)
- Esercitare le funzioni amministrative relative all'autorizzazione, alla vigilanza e all'accreditamento dei servizi sociali e delle strutture residenziali o semiresidenziali
- Adottare la carta dei Servizi art. 24 L.R.1/2004
- Garantire l'informazione sui servizi attivati.

#### **-Consorzio Gestione Rifiuti Medio Novarese**

Il Consorzio Gestione Rifiuti Medio Novarese riunisce 51 Comuni della provincia di Novara che contano complessivamente circa 134.000 abitanti. Secondo quanto previsto dallo Statuto, il Consorzio progetta, gestisce e realizza sistemi integrati per la raccolta, anche differenziata, il trasporto, lo stoccaggio provvisorio e/o definitivo, il trattamento e lo smaltimento dei rifiuti solidi urbani.

Nell'attuale fase, l'impegno principale del Consorzio è quello di attuare, sull'intero bacino, un efficace sistema di raccolta differenziata tale da ridurre fortemente i rifiuti da smaltire e consentire il recupero dei materiali riciclabili.

Si riporta di seguito la classificazione degli organismi ricompresi nel perimetro di consolidamento secondo le missioni di bilancio indicate al c. 3 dell'art. 11ter del D. Lgs. 118/2011:

<b>Organismo</b>	<b>Sintesi attività</b>	<b>Missione di riferimento ai sensi del c. 3 art. 11ter del D. Lgs. 118/2011</b>
Acqua Novara VCO Spa	Gestione del servizio idrico integrato	sviluppo sostenibile e tutela del territorio e dell'ambiente
C.I.S.S. Consorzio Intercomunale Servizi Socio Assistenziali	Gestione dei servizi socioassistenziali	diritti sociali, politiche sociali e famiglia
Consorzio Gestione Rifiuti Medio Novarese	Gestione del servizio di igiene urbana	sviluppo sostenibile e tutela del territorio e dell'ambiente

#### **4 - Criteri di valutazione applicati**

Il Principio contabile applicato, al punto 4.1 evidenzia che *"è accettabile derogare all'obbligo di uniformità dei criteri di valutazione quando la conservazione di criteri difformi sia più idonea a realizzare l'obiettivo della rappresentazione veritiera e corretta. In questi casi, l'informativa supplementare al bilancio consolidato deve specificare la difformità dei principi contabili utilizzati e i motivi che ne sono alla base"*.

Rispetto all'indicazione riportata, l'Amministrazione ha ritenuto opportuno mantenere i criteri di valutazione adottati da ciascun soggetto ricompreso nel perimetro di consolidamento, in considerazione dell'elevata differenziazione operativa dei componenti del gruppo e del rischio che, applicando criteri di valutazione comuni, si perdessero le caratteristiche economiche dei singoli soggetti appartenenti al gruppo stesso.

#### **5. Variazioni rispetto all'anno precedente**

Trattandosi del primo anno di redazione del bilancio consolidato, i valori riportati nel presente documento si riferiscono esclusivamente all'esercizio 2017.

#### **6. Le operazioni infragruppo**

Secondo quanto previsto dal principio contabile applicato, il bilancio consolidato deve includere soltanto le operazioni che gli enti inclusi nel consolidamento hanno effettuato con i terzi estranei al gruppo. Il bilancio consolidato si basa infatti sul principio che lo stesso deve riflettere la situazione patrimoniale - finanziaria e le sue variazioni, incluso il risultato economico conseguito, di un'unica entità economica composta da una pluralità di soggetti giuridici.

Nella fase di consolidamento dei bilanci, si è pertanto proceduto ad eliminare le operazioni e i saldi reciproci intervenuti tra gli stessi organismi, al fine di riportare nelle poste del bilancio consolidato, i valori effettivamente generati dai rapporti con soggetti estranei al Gruppo.

L'identificazione delle operazioni infragruppo ai fini dell'eliminazione e dell'elisione dei relativi dati contabili ha visto il ruolo attivo del Comune, in quanto capogruppo, nel rapportarsi con i singoli organismi partecipati, al fine di reperire le informazioni utili per ricostruire le suddette operazioni ed impostare le scritture di rettifica.

In sintesi, i passaggi operativi sono stati i seguenti:

#### **Riconciliazione dei saldi contabili e rettifiche di consolidamento**

1. individuazione delle operazioni avvenute nell'esercizio 2017 all'interno del Gruppo Comune di Soriso, distinte per tipologia: rapporti finanziari di debito/credito, acquisto/vendita di beni e servizi, operazioni relative ad immobilizzazioni, pagamento di dividendi, trasferimenti in conto capitale e di parte corrente, ecc.
2. individuazione delle modalità di contabilizzazione delle operazioni verificatesi all'interno del gruppo (esempio: voce di ricavo rilevata dalla società controllata, collegata ad una voce di costo per trasferimento di parte corrente da parte del Comune)
3. verifica della corrispondenza dei saldi reciproci e individuazione dei disallineamenti in termini qualitativi e quantitativi
4. sistemazione contabile dei nuovi disallineamenti

#### **7. La redazione del Bilancio consolidato e la differenza di consolidamento**

In base a quanto previsto dal Principio contabile OIC n. 17 "Il Bilancio Consolidato", per la redazione del bilancio consolidato è necessario determinare l'ammontare e la natura della differenza tra il valore della partecipazione risultante dal bilancio della consolidante e il valore della corrispondente frazione di patrimonio netto della controllata alla data di acquisto della partecipazione medesima.

In sede di consolidamento l'eliminazione del valore delle partecipazioni consolidate in contropartita delle corrispondenti frazioni del patrimonio netto di queste, consiste nella sostituzione del valore della corrispondente voce di bilancio con le attività e passività di ciascuna delle imprese consolidate.

Per effetto di tale eliminazione si determina la differenza di annullamento.

La differenza di annullamento rappresenta, quindi, la differenza tra il valore della partecipazione iscritto nel bilancio d'esercizio della controllante e il valore della corrispondente frazione di patrimonio netto contabile della controllata. Tale differenza, disciplinata dall'articolo 33, comma 1, D.Lgs. 127/1991 è costituita da componenti determinatisi alla data del consolidamento.

Il Principio contabile OIC n. 17 raccomanda che la data del consolidamento coincida con la data di acquisizione del controllo in quanto tecnicamente più corretta. È tuttavia accettabile, sempre secondo il Principio n. 17, utilizzare la data in cui l'organismo partecipato è incluso per la prima volta nel consolidamento, stante l'esplicito richiamo a tale momento fatto dal primo comma dell'articolo 33.

Tale ultimo caso è quello impiegato per determinare la differenza di consolidamento nel caso del Bilancio consolidato del Comune di Soriso, in quanto risulta complesso ed impraticabile risalire al valore delle quote di patrimonio netto delle partecipate alle rispettive date di acquisto da parte dell'ente.

Per quanto riguarda il valore della differenza di consolidamento, si è in presenza di una differenza iniziale positiva da annullamento quando il costo originariamente sostenuto per l'acquisto della partecipazione è superiore alla corrispondente frazione di patrimonio netto contabile della controllata, alla data di acquisto della partecipazione medesima.

Si è invece in presenza di una differenza iniziale negativa da annullamento quando il costo originariamente sostenuto per l'acquisto della partecipazione è inferiore alla corrispondente frazione di patrimonio netto contabile della controllata, alla data di acquisto della partecipazione medesima.

Come ammesso dai principi contabili richiamati, l'ente ha posto a confronto i valori con cui ha iscritto nel proprio Stato patrimoniale 2017 le partecipazioni nelle società e negli enti ricompresi nel perimetro di consolidamento, con il valore del loro patrimonio netto corrente; la somma di tali ultimi valori è risultata superiore rispetto al valore di iscrizione delle quote di partecipazione nell'Attivo patrimoniale del bilancio dell'ente, determinando una differenza di consolidamento negativa di € 1.575,42 che è stata iscritta tra le riserve del Patrimonio netto consolidato, secondo quanto previsto dal Principio contabile OIC n. 17.

Nel prospetto che segue si evidenzia la modalità di determinazione della differenza di consolidamento al 31/12/2017

Organismo partecipato	Percentuale di partecipazione	Valore della partecipazione (al 31/12/2017)	Patrimonio netto (al 31/12/2017 e al netto del risultato d'esercizio)	Differenza di consolidamento
Consorzio Gestione Rifiuti Medio Novarese	1,00%	6.684,65	6.684,65	0,00
Consorzio Intercomunale Servizi Socio Assistenziali (C.I.S.S.)	1,20%	3.553,58	3.916,92	- 363,34
Acqua Novara VCO Spa	0,3574	271.012,29	272.224,37	- 1.212,08
<b>Totale</b>		<b>281.250,52</b>	<b>282.825,94</b>	<b>- 1.575,42</b>

*Nei paragrafi che seguono, sono riportate indicazioni di dettaglio sui valori oggetto di consolidamento come richiesti dal Principio Contabile applicato concernente il bilancio consolidato, allegato n. 4/4 al D. Lgs. 118/2011.*

## 8. Crediti e debiti superiori a cinque anni

### A) Crediti di durata residua superiore a cinque anni

Ente/Società	Valori complessivi	Valori consolidati	% su tot. Attivo
Comune di Soriso			
Consorzio Intercomunale Servizi Socio Assistenziali (C.I.S.S.)			
Consorzio gestione rifiuti Medio Novarese	1.209,00	12,09	
Acqua Novara VCO Spa	63.389,00	226,55	
<b>totale</b>		<b>238,64</b>	<b>0,0063</b>



I crediti di durata residua superiore a cinque anni sono così dettagliati:

- Acqua Novara VCO S.p.a.: l'importo di € 63.389,00 è riferito al credito verso il socio "Ex Acqua S.p.a."

- Consorzio Gestione Rifiuti Medio Novarese: non esistono crediti di durata residua superiore a cinque anni, se non quelli indicati nella voce "verso altri" costituiti da depositi cauzionali: € 1.209,00.

#### B) Debiti di durata residua superiore a cinque anni

Ente/Società	Valori complessivi	Valori consolidati	% su tot. passivo
Comune di Soriso			
Consorzio Intercomunale Servizi Socio Assistenziali (C.I.S.S.)			
Consorzio gestione rifiuti Medio Novarese	300.923,00	3.009,23	
Acqua Novara VCO Spa	4.964.541,00	17.743,27	
<b>totale</b>		<b>20.752,50</b>	<b>1,9217</b>

I debiti superiori a cinque anni sono così composti:

- Consorzio Gestione Rifiuti Medio Novarese: l'importo di € 243.204,74 è riferito a debiti verso banche, in particolare al mutuo contratto per la realizzazione di nuova area ecologica nel comune di Arona.

- Acqua Novara VCO – Spa: l'importo di € 4.964.541,00 è riferito a debiti verso banche per mutui a medio/lungo termine

#### C) Garanzie su beni di imprese comprese nel consolidamento

Ente/Società	Valori complessivi	
Comune di Soriso		
Consorzio Intercomunale Servizi Socio Assistenziali (C.I.S.S.)		
Consorzio gestione rifiuti Medio Novarese	35.217,00	Polizze fidejussorie emesse a favore della Provincia di Novara per adempimenti in ordine allo smaltimento e al recupero dei rifiuti
Acqua Novara VCO Spa	8.315.942,00	Garanzie fidejussorie rilasciate in favore dell'Autorità d'Ambito e di altri enti (Province, Comuni, Anas ecc.)

### 9. Ratei, risconti e altri accantonamenti

#### A) Ratei e risconti attivi

Ente/Società	Valori complessivi	Valori consolidati	% su tot. Attivo
Comune di Soriso	348,31	348,31	
Consorzio Intercomunale Servizi Socio Assistenziali (C.I.S.S.)			
Consorzio gestione rifiuti Medio Novarese	94.185,00	941,85	
Acqua Novara VCO Spa	149.169,00	533,13	
<b>totale</b>		<b>1.823,29</b>	<b>0,0478</b>

Come risulta dai bilanci delle società/enti, i ratei e i risconti attivi sono principalmente composti da:

Comune di Soriso

- risconti attivi per polizze assicurative € 348,31

Consorzio Gestione Rifiuti Medio Novarese

- ratei attivi derivante da sopravvenienze attive € 77,00
- ratei attivi derivanti da interessi attivi bancari € 7.179,00
- risconti attivi per polizze assicurative € 915,00
- risconti attivi per costi dei servizi € 85.572,00
- risconti attivi per bolli auto € 47,00
- risconti attivi per polizze fidejussorie 395,00

- Acqua Novara VCO Spa

- altri risconti attivi (principalmente relativi a canoni di locazione e di noleggio e canoni fideiussori) € 149.169,00

**B) Ratei e risconti passivi**

Ente/Società	Valori complessivi	Valori consolidati	% su tot. passivo
Comune di Soriso	349.678,73	349.678,73	
Consorzio Intercomunale Servizi Socio Assistenziali (C.I.S.S.)	1.029.925,34	12.359,10	
Consorzio gestione rifiuti Medio Novarese	1.100.934,00	11.009,34	
Acqua Novara VCO Spa	29.320.502,00	104.791,47	
<b>totale</b>		<b>477.838,65</b>	<b>0,4425</b>

Come risulta dai bilanci delle società/enti, i ratei e i risconti attivi sono principalmente composti da:

- Comune di Soriso

- Risconti passivi di € 335.160,04 per contributo agli investimenti relativo alla vecchia voce B I ) conferimenti;
- Ratei passivi relativi al salario accessorio di competenza economica 2017 € 11.061,90
- Risconti passivi relativi a concessioni cimiteriali pluriennali € 3.456,79

- Consorzio Intercomunale Servizi Socio Assistenziali C.I.S.S.

- Ratei passivi di € 10.513,19 derivanti dalla gestione del Fondo pluriennale vincolato di parte corrente
- Risconti passivi di € 1.019.412,15 per contributo della Regione Piemonte a destinazione vincolata.

- Consorzio Gestione Rifiuti Medio Novarese

- ratei passivi per oneri dovuti per dipendenti 11.511,00
- ratei passivi per diritti terzo quadrimestre dovuti a segretario € 1.498,00

- ratei passivi per interessi rate ammortamento mutui € 8.373,00
- ratei passivi per indizioni gare d'appalto 30,00
- risconti passivi per contributo dalla Regione Piemonte su raccolta e smaltimento amianto € 43.649,00
- risconti passivi per locazione impianto videosorveglianza € 568,00
- risconti passivi per diritto trentennale sulla stazione di Borgo Ticino € 149.794,00
- quota 2018 polizza fideiussoria ricevuta da Provincia di Novara per sostenimento spese gestione discarica di Ghemme per euro 885.511
- Acqua Novara VCO Spa
- ratei passivi su utenze telefoniche, nonché su interessi passivi € 9.248,00
- risconti passivi per € 29.311.254,00 così suddivisi:

	<b>31.12.2017</b>
risconti passivi su contributi pubblici	15.248.349,00
risconti passivi su nuovi allacci	9.375.590,00
risconti passivi FoNI	3.601.570,00
altri risconti passivi	1.085.745,00
<b>totale</b>	<b>29.311.254,00</b>

## C – Altri accantonamenti

Ente/Società	Valori complessivi	Valori consolidati	% su tot. passivo
Comune di Soriso	2.300,00	2.300,00	
Consorzio Intercomunale Servizi Socio Assistenziali (C.I.S.S.)	10.547,37	126,57	
Consorzio gestione rifiuti Medio Novarese	1.419.467,00	14.194,67	
Acqua Novara VCO Spa	2.453.115,00	8.767,43	
<b>totale</b>		<b>25.388,67</b>	<b>0,0235</b>

### - Comune di Soriso

Si tratta della quota di avanzo di amministrazione destinata al salario accessorio.

### - Consorzio Intercomunale Servizi Socio Assistenziali C.I.S.S.

L'importo si riferisce all'accantonamento del risultato di amministrazione al 31.12.2017

### - Consorzio Gestione Rifiuti Medio Novarese

In tale voce troviamo il Fondo realizzazione e/o adeguamento aree che accoglie gli stanziamenti per la realizzazione e/o l'adeguamento di aree ecologiche e/o la concessione di contributi e incentivi; il Fondo per aree realizzate che accoglie i contributi per la manutenzione delle aree ecologiche già funzionanti; il Fondo per la manutenzione e la chiusura della discarica di Ghemme che accoglie gli impegni per la sistemazione della stessa a seguito di inadempienze da parte dei soggetti avente causa.

- Acqua Novara VCO Spa

- € 711.148,00 riferiti al rischio di dover sostenere futuri esborsi, come differenziale tra il tasso fisso che si paga alla controparte ed il tasso variabile che si riceve, relativamente ai contratti di copertura sui tassi d'interesse

- € 1.741.967,00 tra cui 570 mila euro relativi a potenziali cause di natura giuslavoristica. Relativamente al valore di tale fondo al 31 dicembre 2017, 173 mila euro fanno riferimento a cause civili in corso, 465 mila euro a canoni idrici, 731 mila euro a richieste risarcitorie e 373 mila euro ad altri rischi.

# **10. Interessi e altri oneri finanziari**

Ente/Società	interessi passivi	altri oneri finanziari	totale oneri finanziari	valori consolidati	incidenza su componenti positivi di gestione
Comune di Soriso	5.558,90		5.558,90	5.558,90	
Consorzio Intercomunale Servizi Socio Assistenziali (C.I.S.S.)	818,68		818,68	9,82	
Consorzio gestione rifiuti Medio Novarese		18.419,00	18.419,00	184,19	
Acqua Novara VCO Spa	1.242.223,00		1.242.223,00	4.439,71	
<b>totale</b>				<b>10.192,62</b>	1,0026

Gli oneri finanziari sono composti principalmente da:

Comune di Soriso

- L'importo di € 5.558,90 è relativo alle quote di interesse sui mutui in ammortamento

- Consorzio Intercomunale Servizi Socio Assistenziali (C.I.S.S.)

- L'importo di € 818,68 è riferito agli interessi per anticipazioni di tesoreria

Consorzio Gestione Rifiuti Medio Novarese

- L'importo di € 18.419,00 è così suddiviso:

	<b>31.12.2017</b>
interessi passivi su mutui	17.034,00
interessi passivi in deducibili	11,00
spese per la tenuta del conto corrente postale	1.374,00
<b>totale</b>	<b>18.419,00</b>

Acqua Novara VCO Spa

L'importo di € 1.242.223,00 è così dettagliato:

	<b>31.12.2017</b>
interessi passivi su finanziamento pool	635.669,00
interessi passivi su swap finanziamento pool	371.890,00
interessi passivi su mutui	222.639,00
altri	12.025,00
<b>totale</b>	<b>1.242.223,00</b>

## 11. Gestione Straordinaria

### A - Proventi straordinari

Ente/Società	Valori complessivi	Valori consolidati	incidenza sui ricavi
Comune di Soriso	64.995,73	64.995,73	
Consorzio Intercomunale Servizi Socio Assistenziali (C.I.S.S.)	70.621,85	847,46	
Consorzio gestione rifiuti Medio Novarese		0,00	
Acqua Novara VCO Spa		0,00	
<b>totale</b>		<b>65.843,19</b>	<b>15,2078</b>

Essi sono così composti:

#### Comune di Soriso

- trasferimento di € 29.387,70 relativo al riparto delle quote di capitale derivanti dallo scioglimento della società Acquedotto consorziale oltre a € 4.757,21 provenienti da contributi di privati destinati a opere di urbanizzazione.
- sopravvenienze e insussistenze del passivo per € 25.074,02 costituite da economie su impegni a residuo (€ 2.820,30), maggiori entrate a residuo (€ 10.569,58), sopravvenienze attive da beni patrimoniali (€ 8.219,14), insussistenze del passivo (€ 3.465,00).
- plusvalenze patrimoniali, determinate dalla differenza positiva tra il valore di alienazione dei beni patrimoniali e il rispettivo valore contabile (alienazione terreni iscritti in patrimonio per € 4.223,20 valore di alienazione € 10.000,00).

#### Consorzio Intercomunale Servizi Socio Assistenziali (C.I.S.S.)

- L'importo di € 70.621,85 è riconducibile allo stralcio dei residui passivi.

### B - Oneri straordinari

Ente/Società	Valori complessivi	Valori consolidati	incidenza sui costi
Comune di Soriso	20.843,08	20.843,08	
Consorzio Intercomunale Servizi Socio Assistenziali (C.I.S.S.)	73.102,91	877,23	
Consorzio gestione rifiuti Medio Novarese		0,00	
Acqua Novara VCO Spa		0,00	
<b>totale</b>		<b>21.720,31</b>	<b>2,9141</b>

Essi sono così composti:

#### Comune di Soriso

- L'importo di € 20.843,08 è riferito agli effetti generati sulla contabilità economico-patrimoniale dal riaccertamento dei residui attivi e aggiornamento inventario;

#### Consorzio Intercomunale Servizi Socio Assistenziali (C.I.S.S.)

- L'importo di € 73.102,91 è riconducibile allo stralcio dei residui attivi.

### **12. Compensi amministratori e sindaci**

Devono essere indicati, ai sensi dell'allegato 4/4 al D.Lgs. 118/2011 e s.m.i., *"cumulativamente per ciascuna categoria, l'ammontare dei compensi spettanti agli amministratori e ai sindaci dell'impresa capogruppo per lo svolgimento di tali funzioni anche in altre imprese incluse nel consolidamento"*. A tal proposito si precisa che nessun Amministratore del Comune di Soriso svolge tali compiti all'interno delle società/enti facenti parte del Gruppo Amministrazione Pubblica del Comune di Soriso.

Nel corso dell'esercizio 2017 i componenti della Giunta Comunale hanno percepito complessivamente € 2.788,92 a titolo di indennità di carica.

### **13. Personale**

Nel bilancio consolidato le spese di personale utilizzato a qualsiasi titolo e con qualsivoglia tipologia contrattuale sono distinte per ogni componente del Gruppo come di seguito indicato:

Ente/Società	Importo
Comune di Soriso	181.939,97
Consorzio Intercomunale Servizi Socio Assistenziali (C.I.S.S.)	561.158,50
Consorzio gestione rifiuti Medio Novarese	342.507,00
Acqua Novara VCO Spa	14.359.039,00

### **14. Strumenti derivati**

Tra gli organismi ricompresi nel perimetro di consolidamento solo Acqua Novara.Vco Spa ha attivato strumenti finanziari derivati.

#### - Acqua Novara VCO Spa

dalla relazione al Bilancio:

Gli strumenti finanziari derivati sono iscritti al fair value. Le variazioni di fair value sono imputate al conto economico, nella voce D) Rettifiche di valore di attività e passività finanziarie fra le rivalutazioni (€ 6.942,00) di strumenti finanziari derivati oppure, se lo strumento copre il rischio di variazione di flussi finanziari attesi di un altro strumento finanziario o di un'operazione programmata, sussistendone le condizioni previste dall'OIC 32, direttamente ad una riserva positiva o negativa di patrimonio netto (hedge accounting); tale riserva è imputata al conto economico nella misura e nei tempi corrispondenti al verificarsi o al modificarsi dei flussi di cassa dello strumento coperto o al verificarsi dell'operazione oggetto di copertura. Nel caso in cui il fair value alla data di riferimento risulti positivo, è iscritto nella voce "strumenti finanziari derivati attivi" tra le immobilizzazioni

finanziarie o tra le attività finanziarie che non costituiscono immobilizzazioni. Nel caso in cui il valore risulti negativo è iscritto nella voce “strumenti finanziari derivati passivi” tra i fondi per rischi e oneri (€ 711.148,00).

## **15. Perdite**

Negli ultimi tre anni il Comune di Soriso non ha ripianato perdite, mediante conferimenti o altre imprese finanziarie, per nessuno degli organismi partecipati.

## 17. Rettifiche operate

Nei prospetti seguenti sono indicate le operazioni infragruppo e le rettifiche di consolidamento operate.

### A) Rettifiche sul conto economico

SCHEMA DI BILANCIO CONSOLIDATO (Anno 2017)		C.E. RETTIFICHE						
CONTO ECONOMICO		C.E. (A)	Operazioni Infragruppo tra Ente e Società (B)	Operazioni Infragruppo tra Società (C)	C.E. (D=A-B-C)	Altre Rettifiche (+/-) (E)	Rettifiche di Consolidamento (+/-) (F)	C.E. BILANCIO CONSOLIDATO (G=D+E+F)
<b>A) COMPONENTI POSITIVI DELLA GESTIONE</b>								
1	Proventi da tributi	349.464,64	1,44	0,00	349.463,20	0,00	0,00	349.463,20
2	Proventi da fondi perequativi	74.955,90	0,00	0,00	74.955,90	0,00	0,00	74.955,90
3	Proventi da trasferimenti e contributi	128.910,15	0,00	0,00	128.910,15	0,00	0,00	128.910,15
a	Proventi da trasferimenti correnti	119.408,36	0,00	0,00	119.408,36	0,00	0,00	119.408,36
b	Quota annuale di contributi agli investimenti	9.452,49	0,00	0,00	9.452,49	0,00	0,00	9.452,49
c	Contributi agli investimenti	49,30	0,00	0,00	49,30	0,00	0,00	49,30
4	Ricavi delle vendite e prestazioni e proventi da servizi pubblici	432.958,49	814,43	0,08	432.143,98	0,00	0,00	432.143,98
a	Proventi derivanti dalla gestione dei beni	7.777,91	0,00	0,00	7.777,91	0,00	0,00	7.777,91
b	Ricavi della vendita di beni	228.587,78	1,89	0,08	228.585,81	0,00	0,00	228.585,81
c	Ricavi e proventi dalla prestazione di servizi	196.592,80	812,54	0,00	195.780,26	0,00	0,00	195.780,26
5	Variazioni nelle rimanenze di prodotti in corso di lavorazione, etc. (+/-)	0,00	0,00	0,00	0,00	0,00	0,00	0,00
6	Variazione dei lavori in corso su ordinazione	0,00	0,00	0,00	0,00	0,00	0,00	0,00
7	Incrementi di immobilizzazioni per lavori interni	14.152,62	0,00	0,00	14.152,62	0,00	0,00	14.152,62
8	Altri ricavi e proventi diversi	16.169,59	6,18	0,00	16.163,41	0,00	0,00	16.163,41
	<b>TOTALE COMPONENTI POSITIVI DELLA GESTIONE (A)</b>	<b>1.016.611,39</b>	<b>822,05</b>	<b>0,08</b>	<b>1.015.789,26</b>	<b>0,00</b>	<b>0,00</b>	<b>1.015.789,26</b>
<b>B) COMPONENTI NEGATIVI DELLA GESTIONE</b>								
9	Acquisto di materie prime e/o beni di consumo	22.089,63	0,00	0,00	22.089,63	0,00	0,00	22.089,63
10	Prestazioni di servizi	453.535,41	431,62	0,08	453.103,71	0,00	0,00	453.103,71
11	Utilizzo beni di terzi	26.321,44	0,00	0,00	26.321,44	0,00	0,00	26.321,44
12	Trasferimenti e contributi	60.361,83	388,99	0,00	59.972,84	0,00	0,00	59.972,84
a	Trasferimenti correnti	59.017,83	388,99	0,00	58.628,84	0,00	0,00	58.628,84
b	Contributi agli investimenti ad altre Amministrazioni pubb.	0,00	0,00	0,00	0,00	0,00	0,00	0,00
c	Contributi agli investimenti ad altri soggetti	1.344,00	0,00	0,00	1.344,00	0,00	0,00	1.344,00
13	Personale	243.418,15	0,00	0,00	243.418,15	0,00	0,00	243.418,15
14	Ammortamenti e svalutazioni	128.732,31	0,00	0,00	128.732,31	0,00	0,00	128.732,31
a	Ammortamenti di immobilizzazioni Immateriali	5.898,22	0,00	0,00	5.898,22	0,00	0,00	5.898,22
b	Ammortamenti di immobilizzazioni materiali	121.036,67	0,00	0,00	121.036,67	0,00	0,00	121.036,67
c	Altre svalutazioni delle immobilizzazioni	0,00	0,00	0,00	0,00	0,00	0,00	0,00
d	Svalutazione dei crediti	1.797,42	0,00	0,00	1.797,42	0,00	0,00	1.797,42
15	Variazioni nelle rimanenze di materie prime e/o beni di consumo (+/-)	-253,17	0,00	0,00	-253,17	0,00	0,00	-253,17
16	Accantonamenti per rischi	0,00	0,00	0,00	0,00	0,00	0,00	0,00
17	Altri accantonamenti	10.311,31	0,00	0,00	10.311,31	0,00	0,00	10.311,31
18	Oneri diversi di gestione	6.037,97	0,00	0,00	6.037,97	0,00	0,00	6.037,97
	<b>TOTALE COMPONENTI NEGATIVI DELLA GESTIONE (B)</b>	<b>950.554,88</b>	<b>820,61</b>	<b>0,08</b>	<b>949.734,19</b>	<b>0,00</b>	<b>0,00</b>	<b>949.734,19</b>
	<b>DIFFERENZA FRA COMP. POSITIVI E NEGATIVI DELLA GESTIONE (A-B)</b>	<b>66.056,51</b>	<b>1,44</b>	<b>0,00</b>	<b>66.055,07</b>	<b>0,00</b>	<b>0,00</b>	<b>66.055,07</b>
<b>C) PROVENTI ED ONERI FINANZIARI</b>								
<i>Proventi finanziari</i>								
19	Proventi da partecipazioni	5.664,30	0,00	0,00	5.664,30	0,00	0,00	5.664,30
a	da società controllate	0,00	0,00	0,00	0,00	0,00	0,00	0,00
b	da società partecipate	0,00	0,00	0,00	0,00	0,00	0,00	0,00
c	da altri soggetti	5.664,30	0,00	0,00	5.664,30	0,00	0,00	5.664,30
20	Altri proventi finanziari	2.509,37	0,04	0,00	2.509,33	0,00	0,00	2.509,33
	<b>Totale proventi finanziari</b>	<b>8.173,67</b>	<b>0,04</b>	<b>0,00</b>	<b>8.173,63</b>	<b>0,00</b>	<b>0,00</b>	<b>8.173,63</b>
<i>Oneri finanziari</i>								
21	Interessi ed altri oneri finanziari	10.192,62	0,04	0,00	10.192,58	0,00	0,00	10.192,58
a	Interessi passivi	5.568,72	0,00	0,00	5.568,72	0,00	0,00	5.568,72
b	Altri oneri finanziari	4.623,90	0,04	0,00	4.623,86	0,00	0,00	4.623,86
	<b>Totale oneri finanziari</b>	<b>10.192,62</b>	<b>0,04</b>	<b>0,00</b>	<b>10.192,58</b>	<b>0,00</b>	<b>0,00</b>	<b>10.192,58</b>
	<b>TOTALE (C)</b>	<b>-2.018,95</b>	<b>0,00</b>	<b>0,00</b>	<b>-2.018,95</b>	<b>0,00</b>	<b>0,00</b>	<b>-2.018,95</b>
<b>D) RETTIFICHE DI VALORE ATTIVITA' FINANZIARIE</b>								
22	Rivalutazioni	24,81	0,00	0,00	24,81	0,00	0,00	24,81
23	Svalutazioni	32.150,70	0,00	0,00	32.150,70	0,00	0,00	32.150,70
	<b>TOTALE (D)</b>	<b>-32.125,89</b>	<b>0,00</b>	<b>0,00</b>	<b>-32.125,89</b>	<b>0,00</b>	<b>0,00</b>	<b>-32.125,89</b>



	<b>E) PROVENTI ED ONERI STRAORDINARI</b>							
24	<u>Proventi straordinari</u>	65.843,19	3,91	0,00	65.839,28	0,00	0,00	65.839,28
a	<i>Proventi da permessi di costruire</i>	0,00	0,00	0,00	0,00	0,00	0,00	0,00
b	<i>Proventi da trasferimenti in conto capitale</i>	34.144,91	0,00	0,00	34.144,91	0,00	0,00	34.144,91
c	<i>Sopravvenienze attive e insussistenze del passivo</i>	25.921,48	3,91	0,00	25.917,57	0,00	0,00	25.917,57
d	<i>Plusvalenze patrimoniali</i>	5.776,80	0,00	0,00	5.776,80	0,00	0,00	5.776,80
e	<i>Altri proventi straordinari</i>	0,00	0,00	0,00	0,00	0,00	0,00	0,00
	<b>Totale proventi</b>	<b>65.843,19</b>	<b>3,91</b>	<b>0,00</b>	<b>65.839,28</b>	<b>0,00</b>	<b>0,00</b>	<b>65.839,28</b>
25	<u>Oneri straordinari</u>	21.720,31	3,91	0,00	21.716,40	0,00	0,00	21.716,40
a	<i>Trasferimenti in conto capitale</i>	0,00	0,00	0,00	0,00	0,00	0,00	0,00
b	<i>Sopravvenienze passive e insussistenze dell'attivo</i>	13.175,18	3,91	0,00	13.171,27	0,00	0,00	13.171,27
c	<i>Minusvalenze patrimoniali</i>	0,00	0,00	0,00	0,00	0,00	0,00	0,00
d	<i>Altri oneri straordinari</i>	8.545,13	0,00	0,00	8.545,13	0,00	0,00	8.545,13
	<b>Totale oneri</b>	<b>21.720,31</b>	<b>3,91</b>	<b>0,00</b>	<b>21.716,40</b>	<b>0,00</b>	<b>0,00</b>	<b>21.716,40</b>
	<b>TOTALE (E) (E20-E21)</b>	<b>44.122,88</b>	<b>0,00</b>	<b>0,00</b>	<b>44.122,88</b>	<b>0,00</b>	<b>0,00</b>	<b>44.122,88</b>
	<b>RISULTATO PRIMA DELLE IMPOSTE (A-B+-C+-D+-E)</b>	<b>76.034,55</b>	<b>1,44</b>	<b>0,00</b>	<b>76.033,11</b>	<b>0,00</b>	<b>0,00</b>	<b>76.033,11</b>
26	Imposte	24.539,60	1,44	0,00	24.538,16	0,00	0,00	24.538,16
27	<b>RISULTATO DELL'ESERCIZIO (comprensivo della quota di pertinenza di terzi)</b>	<b>51.494,95</b>	<b>0,00</b>	<b>0,00</b>	<b>51.494,95</b>	<b>0,00</b>	<b>0,00</b>	<b>51.494,95</b>
28	<b>RISULTATO DELL'ESERCIZIO DI PERTINENZA DI TERZI</b>					0,00	0,00	0,00

## B) Rettifiche sullo stato patrimoniale attivo

Comune di Soriso										
SCHEMA DI BILANCIO CONSOLIDATO (Anno 2017)				S.P.A. RETTIFICHE						
STATO PATRIMONIALE (ATTIVO)				S.P.A. (A)	Operazioni Infragruppo tra Ente e Società (B)	Operazioni Infragruppo tra Società (C)	S.P.A. (D=A-B-C)	Altre Rettifiche (+/-) (E)	Rettifiche di Consolidamento (+/-) (F)	S.P.A. BILANCIO CONSOLIDATO (G=D+E+F)
A) CREDITI vs.LO STATO ED ALTRE AMMINISTRAZIONI PUBBLICHE PER LA PARTECIPAZIONE AL FONDO DI DOTAZIONE				0,00	0,00	0,00	0,00	0,00	0,00	0,00
TOTALE CREDITI vs PARTECIPANTI (A)				0,00	0,00	0,00	0,00	0,00	0,00	0,00
B) IMMOBILIZZAZIONI										
Immobilizzazioni immateriali										
1	Costi di impianto e di ampliamento			671,65	0,00	0,00	671,65	0,00	0,00	671,65
2	Costi di ricerca sviluppo e pubblicità			0,00	0,00	0,00	0,00	0,00	0,00	0,00
3	Diritti di brevetto ed utilizzazione opere dell'ingegno			6.824,58	0,00	0,00	6.824,58	0,00	0,00	6.824,58
4	Concessioni, licenze, marchi e diritti simile			5.540,81	0,00	0,00	5.540,81	0,00	0,00	5.540,81
5	Avviamento			6.781,23	0,00	0,00	6.781,23	0,00	0,00	6.781,23
6	Immobilizzazioni in corso ed acconti			8.762,57	0,00	0,00	8.762,57	0,00	0,00	8.762,57
9	Altre			34,02	0,00	0,00	34,02	0,00	0,00	34,02
Totale immobilizzazioni immateriali				28.614,86	0,00	0,00	28.614,86	0,00	0,00	28.614,86
Immobilizzazioni materiali										
II 1	Beni demaniali			816.619,84	0,00	0,00	816.619,84	0,00	0,00	816.619,84
1.1	Terreni			0,00	0,00	0,00	0,00	0,00	0,00	0,00
1.2	Fabbricati			0,00	0,00	0,00	0,00	0,00	0,00	0,00
1.3	Infrastrutture			732.924,21	0,00	0,00	732.924,21	0,00	0,00	732.924,21
1.9	Altri beni demaniali			83.695,63	0,00	0,00	83.695,63	0,00	0,00	83.695,63
III 2	Altre immobilizzazioni materiali			2.253.619,34	0,00	0,00	2.253.619,34	0,00	0,00	2.253.619,34
2.1	Terreni			165.026,03	0,00	0,00	165.026,03	0,00	0,00	165.026,03
a	di cui in leasing finanziario			0,00	0,00	0,00	0,00	0,00	0,00	0,00
2.2	Fabbricati			1.391.513,96	0,00	0,00	1.391.513,96	0,00	0,00	1.391.513,96
a	di cui in leasing finanziario			0,00	0,00	0,00	0,00	0,00	0,00	0,00
2.3	Impianti e macchinari			440.598,57	0,00	0,00	440.598,57	0,00	0,00	440.598,57
a	di cui in leasing finanziario			0,00	0,00	0,00	0,00	0,00	0,00	0,00
2.4	Attrezzature industriali e commerciali			6.161,78	0,00	0,00	6.161,78	0,00	0,00	6.161,78
2.5	Mezzi di trasporto			0,00	0,00	0,00	0,00	0,00	0,00	0,00
2.6	Macchine per ufficio e hardware			9.136,27	0,00	0,00	9.136,27	0,00	0,00	9.136,27
2.7	Mobili e arredi			1.842,32	0,00	0,00	1.842,32	0,00	0,00	1.842,32
2.8	Infrastrutture			235.217,36	0,00	0,00	235.217,36	0,00	0,00	235.217,36
2.9	Diritti reali di godimento			0,00	0,00	0,00	0,00	0,00	0,00	0,00
2.99	Altri beni materiali			4.123,05	0,00	0,00	4.123,05	0,00	0,00	4.123,05
3	Immobilizzazioni in corso ed acconti			16.642,72	0,00	0,00	16.642,72	0,00	0,00	16.642,72
Totale immobilizzazioni materiali				3.086.881,90	0,00	0,00	3.086.881,90	0,00	0,00	3.086.881,90
Immobilizzazioni Finanziarie										
1	Partecipazioni in			302.679,54	281.250,52	0,00	21.429,02	0,00	0,00	21.429,02
a	imprese controllate			1.500,00	0,00	0,00	1.500,00	0,00	0,00	1.500,00
b	imprese partecipate			301.161,67	281.250,52	0,00	19.911,15	0,00	0,00	19.911,15
c	altri soggetti			17,87	0,00	0,00	17,87	0,00	0,00	17,87
2	Crediti verso			5.854,81	0,00	0,03	5.854,78	0,00	0,00	5.854,78
a	altre amministrazioni pubbliche			0,00	0,00	0,00	0,00	0,00	0,00	0,00
b	imprese controllate			0,00	0,00	0,00	0,00	0,00	0,00	0,00
c	imprese partecipate			0,00	0,00	0,00	0,00	0,00	0,00	0,00
d	altri soggetti			5.854,81	0,00	0,03	5.854,78	0,00	0,00	5.854,78
3	Altri titoli			0,00	0,00	0,00	0,00	0,00	0,00	0,00
Totale immobilizzazioni finanziarie				308.534,35	281.250,52	0,03	27.283,80	0,00	0,00	27.283,80
TOTALE IMMOBILIZZAZIONI (B)				3.424.031,11	281.250,52	0,03	3.142.780,56	0,00	0,00	3.142.780,56
C) ATTIVO CIRCOLANTE										
Rimanenze				5.607,40	0,00	0,00	5.607,40	0,00	0,00	5.607,40
Totale				5.607,40	0,00	0,00	5.607,40	0,00	0,00	5.607,40

II	<u>Crediti</u>								
1	Crediti di natura tributaria	110.411,52	0,00	0,00	110.411,52	0,00	0,00	110.411,52	
a	Crediti da tributi destinati al finanziamento della sanità	0,00	0,00	0,00	0,00	0,00	0,00	0,00	
b	Altri crediti da tributi	106.999,14	0,00	0,00	106.999,14	0,00	0,00	106.999,14	
c	Crediti da Fondi perequativi	3.412,38	0,00	0,00	3.412,38	0,00	0,00	3.412,38	
2	Crediti per trasferimenti e contributi	82.115,87	42,40	0,00	82.073,47	0,00	0,00	82.073,47	
a	verso amministrazioni pubbliche	74.784,79	8,35	0,00	74.776,44	0,00	0,00	74.776,44	
b	imprese controllate	0,00	0,00	0,00	0,00	0,00	0,00	0,00	
c	imprese partecipate	0,00	34,05	0,00	-34,05	0,00	0,00	-34,05	
d	verso altri soggetti	7.331,08	0,00	0,00	7.331,08	0,00	0,00	7.331,08	
3	Verso clienti ed utenti	161.326,62	60,24	0,04	161.266,34	0,00	0,00	161.266,34	
4	Altri Crediti	45.170,12	6,18	0,00	45.163,94	0,00	0,00	45.163,94	
a	verso l'erario	27.865,42	0,00	0,00	27.865,42	0,00	0,00	27.865,42	
b	per attività svolta per c/terzi	0,00	0,00	0,00	0,00	0,00	0,00	0,00	
c	altri	17.304,70	6,18	0,00	17.298,52	0,00	0,00	17.298,52	
	<b>Totale crediti</b>	<b>399.024,13</b>	<b>108,82</b>	<b>0,04</b>	<b>398.915,27</b>	<b>0,00</b>	<b>0,00</b>	<b>398.915,27</b>	
III	<u>Attività finanziarie che non costituiscono immobilizzi</u>								
1	Partecipazioni	0,00	0,00	0,00	0,00	0,00	0,00	0,00	
2	Altri titoli	0,00	0,00	0,00	0,00	0,00	0,00	0,00	
	<b>Totale attività finanziarie che non costituiscono immobilizzi</b>	<b>0,00</b>	<b>0,00</b>	<b>0,00</b>	<b>0,00</b>	<b>0,00</b>	<b>0,00</b>	<b>0,00</b>	
IV	<u>Disponibilità liquide</u>								
1	Conto di tesoreria	165.893,68	0,00	0,00	165.893,68	0,00	0,00	165.893,68	
a	Istituto tesoriere	165.893,68	0,00	0,00	165.893,68	0,00	0,00	165.893,68	
b	presso Banca d'Italia	0,00	0,00	0,00	0,00	0,00	0,00	0,00	
2	Altri depositi bancari e postali	101.879,45	0,00	0,00	101.879,45	0,00	0,00	101.879,45	
3	Denaro e valori in cassa	37,41	0,00	0,00	37,41	0,00	0,00	37,41	
4	Altri conti presso la tesoreria statale intestati all'ente	0,00	0,00	0,00	0,00	0,00	0,00	0,00	
	<b>Totale disponibilità liquide</b>	<b>267.810,54</b>	<b>0,00</b>	<b>0,00</b>	<b>267.810,54</b>	<b>0,00</b>	<b>0,00</b>	<b>267.810,54</b>	
	<b>TOTALE ATTIVO CIRCOLANTE (C)</b>	<b>672.442,07</b>	<b>108,82</b>	<b>0,04</b>	<b>672.333,21</b>	<b>0,00</b>	<b>0,00</b>	<b>672.333,21</b>	
	<b>D) RATEI E RISCONTI</b>								
1	Ratei attivi	941,85	0,00	0,00	941,85	0,00	0,00	941,85	
2	Risconti attivi	881,44	0,00	0,00	881,44	0,00	0,00	881,44	
	<b>TOTALE RATEI E RISCONTI (D)</b>	<b>1.823,29</b>	<b>0,00</b>	<b>0,00</b>	<b>1.823,29</b>	<b>0,00</b>	<b>0,00</b>	<b>1.823,29</b>	
	<b>TOTALE DELL'ATTIVO</b>	<b>4.098.296,47</b>	<b>281.359,34</b>	<b>0,07</b>	<b>3.816.937,06</b>	<b>0,00</b>	<b>0,00</b>	<b>3.816.937,06</b>	
Totale Operazioni Infragruppo Comune verso Società (Attivo)		4.098.296,47	281.359,34	0,07	3.816.937,06	0,00	0,00	3.816.937,06	
Totale Operazioni Infragruppo Società verso Comune (Attivo)		4.098.296,45	282.934,76	0,03	3.815.361,66	-0,02	1.575,42	3.816.937,06	
Differenza (Attivo)		0,02	-1.575,42	0,04	1.575,40	0,02	-1.575,42	0,00	

# C) Rettifiche sullo stato patrimoniale passivo

Comune di Soriso										
SCHEMA DI BILANCIO CONSOLIDATO (Anno 2017)		S.P.P. RETTIFICHE								
		S.P.P. (A)	Operazioni Infragruppo tra Ente e Società (B)	Operazioni Infragruppo tra Società (C)	S.P.P. (D=A-B-C)	Altre Rettifiche (+/-) (E)	Rettifiche di Consolidamento (+/-) (F)	S.P.P. BILANCIO CONSOLIDATO (G=D+E+F)		
STATO PATRIMONIALE (PASSIVO)										
II	A) PATRIMONIO NETTO									
	Fondo di dotazione/Capitale Sociale		251.848,06	29.304,25	0,00	222.543,81	0,00	0,00	222.543,81	
	Riserve		2.714.967,03	253.521,69	0,00	2.461.445,34	-0,03	1.575,42	2.463.020,73	
	a	da risultato economico di esercizi precedenti	146.239,03	64.314,88	0,00	81.924,15	0,00	0,00	81.924,15	
	b	da capitale	3.430,69	3.430,69	0,00	0,00	0,00	0,00	0,00	
	c	da permessi di costruire	135.292,46	0,00	0,00	135.292,46	0,00	0,00	135.292,46	
	riserve indisponibili per beni demaniali e patrimoniali indisponibili e per i beni culturali		2.244.228,73	0,00	0,00	2.244.228,73	0,00	0,00	2.244.228,73	
	d	altre riserve indisponibili/Riserve da consolidamento	185.776,12	185.776,12	0,00	0,00	-0,03	1.575,42	1.575,39	
	e	Risultato economico dell'esercizio	51.494,94	0,00	0,00	51.494,94	0,01	0,00	51.494,95	
	III	Patrimonio netto comprensivo della quota di pertinenza di terzi							-0,02	1.575,42
Fondo di dotazione e riserve di pertinenza di terzi							0,00	1.575,42	1.575,42	
Risultato economico dell'esercizio di pertinenza di terzi							0,00	0,00	0,00	
Patrimonio netto di pertinenza di terzi							0,00	1.575,42	1.575,42	
TOTALE PATRIMONIO NETTO (A)		3.018.310,03	282.825,94	0,00	2.735.484,09	-0,02	1.575,42	2.737.059,49		
B) FONDI PER RISCHI ED ONERI										
1		Per trattamento di quiescenza	0,00	0,00	0,00	0,00	0,00	0,00	0,00	
2		Per imposte	0,00	0,00	0,00	0,00	0,00	0,00	0,00	
3		Altri	25.388,67	0,00	0,00	25.388,67	0,00	0,00	25.388,67	
4		Fondo di consolidamento per rischi e oneri futuri					0,00	0,00	0,00	
TOTALE FONDI RISCHI ED ONERI (B)		25.388,67	0,00	0,00	25.388,67	0,00	0,00	25.388,67		
C)TRATTAMENTO DI FINE RAPPORTO		10.211,36	0,00	0,00	10.211,36	0,00	0,00	10.211,36		
TOTALE T.F.R. (C)		10.211,36	0,00	0,00	10.211,36	0,00	0,00	10.211,36		
D) DEBITI										
1	Debiti da finanziamento	256.203,68	34,05	0,00	256.169,63	0,00	0,00	256.169,63		
a	prestiti obbligazionari	0,00	0,00	0,00	0,00	0,00	0,00	0,00		
b	v/ altre amministrazioni pubbliche	0,00	0,00	0,00	0,00	0,00	0,00	0,00		
c	verso banche e tesoriere	157.246,14	0,00	0,00	157.246,14	0,00	0,00	157.246,14		
d	verso altri finanziatori	98.957,54	34,05	0,00	98.923,49	0,00	0,00	98.923,49		
2	Debiti verso fornitori	223.319,47	60,24	0,00	223.259,23	0,00	0,00	223.259,23		
3	Acconti	1.316,18	0,00	0,00	1.316,18	0,00	0,00	1.316,18		
4	Debiti per trasferimenti e contributi	15.300,18	8,35	0,00	15.291,83	0,00	0,00	15.291,83		
a	enti finanziati dal servizio sanitario nazionale	0,00	0,00	0,00	0,00	0,00	0,00	0,00		
b	altre amministrazioni pubbliche	7.074,06	8,35	0,00	7.065,71	0,00	0,00	7.065,71		
c	imprese controllate	0,00	0,00	0,00	0,00	0,00	0,00	0,00		
d	imprese partecipate	0,00	0,00	0,00	0,00	0,00	0,00	0,00		
e	altri soggetti	8.226,12	0,00	0,00	8.226,12	0,00	0,00	8.226,12		
5	Altri debiti	70.408,23	6,18	0,03	70.402,02	0,00	0,00	70.402,02		
a	tributari	3.757,11	0,00	0,00	3.757,11	0,00	0,00	3.757,11		
b	verso istituti di previdenza e sicurezza sociale	5.369,96	0,00	0,00	5.369,96	0,00	0,00	5.369,96		
c	per attività svolta per c/terzi	0,00	0,00	0,00	0,00	0,00	0,00	0,00		
d	altri	61.281,16	6,18	0,03	61.274,95	0,00	0,00	61.274,95		
TOTALE DEBITI (D)		566.547,74	108,82	0,03	566.438,89	0,00	0,00	566.438,89		

		<b>EL RATEI E RISCONTI E CONTRIBUTI AGLI INVESTIMENTI</b>							
I		Ratei passivi	22.230,45	0,00	0,00	22.230,45	0,00	0,00	22.230,45
II		Risconti passivi	455.608,20	0,00	0,00	455.608,20	0,00	0,00	455.608,20
	1	Contributi agli investimenti	341.258,74	0,00	0,00	341.258,74	0,00	0,00	341.258,74
	a	da altre amministrazioni pubbliche	0,00	0,00	0,00	0,00	0,00	0,00	0,00
	b	da altri soggetti	0,00	0,00	0,00	0,00	0,00	0,00	0,00
	2	Concessioni pluriennali	3.456,79	0,00	0,00	3.456,79	0,00	0,00	3.456,79
	3	Altri risconti passivi	110.892,67	0,00	0,00	110.892,67	0,00	0,00	110.892,67
		<b>TOTALE RATEI E RISCONTI (E)</b>	<b>477.838,65</b>	<b>0,00</b>	<b>0,00</b>	<b>477.838,65</b>	<b>0,00</b>	<b>0,00</b>	<b>477.838,65</b>
		<b>TOTALE DEL PASSIVO</b>	<b>4.098.296,45</b>	<b>282.934,76</b>	<b>0,03</b>	<b>3.815.361,66</b>	<b>-0,02</b>	<b>1.575,42</b>	<b>3.816.937,06</b>
		<b>CONTI D'ORDINE</b>							
	1)	Impegni su esercizi futuri	21.957,58	0,00	0,00	21.957,58	0,00	0,00	21.957,58
	2)	Beni di terzi in uso	0,00	0,00	0,00	0,00	0,00	0,00	0,00
	3)	Beni dati in uso a terzi	0,00	0,00	0,00	0,00	0,00	0,00	0,00
	4)	Garanzie prestate a amministrazioni pubbliche	0,00	0,00	0,00	0,00	0,00	0,00	0,00
	5)	Garanzie prestate a imprese controllate	0,00	0,00	0,00	0,00	0,00	0,00	0,00
	6)	Garanzie prestate a imprese partecipate	0,00	0,00	0,00	0,00	0,00	0,00	0,00
	7)	Garanzie prestate a altre imprese	0,00	0,00	0,00	0,00	0,00	0,00	0,00
		<b>TOTALE CONTI D'ORDINE</b>	<b>21.957,58</b>	<b>0,00</b>	<b>0,00</b>	<b>21.957,58</b>	<b>0,00</b>	<b>0,00</b>	<b>21.957,58</b>
		<i>Totale Operazioni Infragruppo Comune verso Società (Attivo)</i>	<i>4.098.296,47</i>	<i>281.359,34</i>	<i>0,07</i>	<i>3.816.937,06</i>	<i>0,00</i>	<i>0,00</i>	<i>3.816.937,06</i>
		<i>Totale Operazioni Infragruppo Società verso Comune (Attivo)</i>	<i>4.098.296,45</i>	<i>282.934,76</i>	<i>0,03</i>	<i>3.815.361,66</i>	<i>-0,02</i>	<i>1.575,42</i>	<i>3.816.937,06</i>
		<i>Differenza (Attivo)</i>	<i>0,02</i>	<i>-1.575,42</i>	<i>0,04</i>	<i>1.575,40</i>	<i>0,02</i>	<i>-1.575,42</i>	<i>0,00</i>

## RELAZIONE SULLA GESTIONE

La presente Relazione costituisce allegato al bilancio consolidato ai sensi di quanto previsto dal punto 5 del Principio contabile applicato concernente il bilancio consolidato di cui all'Allegato 4/4 al D.Lgs. 118/2011.

La Relazione sulla Gestione si compone di una parte iniziale, riportante i principali elementi rappresentativi del Bilancio consolidato, e della Nota Integrativa.

La Nota Integrativa, oltre ai richiami normativi e di prassi sottesi alla predisposizione del bilancio consolidato, descrive il percorso che ha portato alla predisposizione del presente documento, i criteri di valutazione applicati, le operazioni infragruppo, la differenza di consolidamento e presenta le principali voci incidenti sulle risultanze di gruppo. L'articolazione dei contenuti della Nota Integrativa rispetta le indicazioni contenute nel Principio contabile applicato concernente il Bilancio consolidato.

Il Gruppo “G.A.P: del Comune di Soriso” è così costituito:

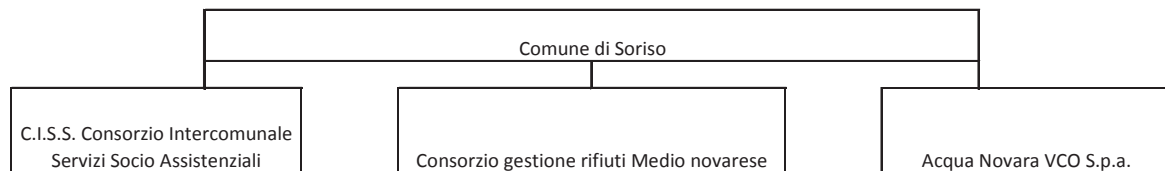

Il risultato economico del Gruppo Amministrazione Pubblica Comune di Soriso

Il bilancio consolidato del Comune di Soriso per l'esercizio 2017 si chiude con un utile consolidato di € 51.494,95.

Il risultato consolidato scaturisce dall'insieme della gestione caratteristica, finanziaria e straordinaria:

- la gestione caratteristica consiste nell'insieme di attività "tipiche" per le quali il Comune e le società/enti operano e dalle quali conseguono proventi e sostengono costi di produzione;
- la gestione finanziaria invece consiste nell'insieme di operazioni legate al reperimento delle risorse finanziarie e ad investimenti finanziari;
- la gestione straordinaria infine consiste nell'insieme di operazioni che non sono strettamente correlate alle "attività tipiche" del Comune e delle società/enti inclusi nel perimetro di consolidamento.

Si riporta di seguito il Conto Economico consolidato riclassificato e suddiviso per le tre tipologie di gestione sopra descritte, con l'indicazione separata dei dati relativi alla Capogruppo Comune di Soriso. *(Importi arrotondati all'unità)*

Conto economico 2017	capogruppo	impatto dei valori consolidati	Bilancio consolidato 2017
Valore della produzione	538.498	477.291	1.015.789
Costi della produzione	510.235	439.499	949.734
<i>risultato della gestione operativa</i>	28.263	37.792	66.055
Proventi e oneri finanziari	106	-1.913	-2.019
rettifiche di valore di attività finanziarie	-32.151	25	-32.126
proventi e oneri straordinari	44.153	-30	44.123
imposte	12.423	12.115	24.538
<b>Risultato d'esercizio</b>	<b>27.948</b>	<b>23.547</b>	<b>51.495</b>

Di seguito la composizione sintetica, in termini percentuali, delle principali voci del Conto Economico consolidato, suddivise per macro-classi

#### Componenti positivi della gestione

Macro classe A "Componenti positivi della gestione"	importo	%
Proventi da tributi	349.463	34,40
Proventi da fondi perequativi	74.956	7,38
Proventi da trasferimenti e contributi	128.910	12,69
Ricavi delle vendite e prestazioni e proventi da servizi pubblici	432.144	42,54
Incrementi di immobilizzazioni per lavori interni	14.153	1,39
Altri ricavi e proventi diversi	16.163	1,59
<b>totale della macro classe A)</b>	<b>1.015.789</b>	<b>100</b>

#### Componenti negativi della gestione

Macro classe B "Componenti negativi della gestione"	importo	%
Acquisto di materie prime e/o beni di consumo	22.090	2,33
Prestazioni di servizi	453.104	47,71
Utilizzo beni di terzi	26.321	2,77
Trasferimenti e contributi	59.973	6,31
Personale	243.418	25,63
Ammortamenti e svalutazioni	128.732	13,55
Variazioni nelle rimanenze di materie prime e/o beni di consumo	-253	-0,03
Altri accantonamenti	10.311	1,09
Oneri diversi di gestione	6.038	0,64
<b>totale della macro classe B)</b>	<b>949.734</b>	<b>100</b>

#### Proventi ed oneri finanziari

Macro classe C) Proventi ed oneri finanziari	importo	%
Proventi da partecipazioni	5.664	69,30
Altri proventi finanziari	2.509	30,70
<b>Totale proventi finanziari</b>	<b>8.174</b>	<b>100,00</b>
Interessi passivi	5.569	54,64
Altri oneri finanziari	4.624	45,36
<b>Totale oneri finanziari</b>	<b>10.193</b>	<b>100,00</b>
<b>totale della macro classe C)</b>	<b>-2.019</b>	

## Proventi ed oneri straordinari

Macro classe E "Proventi ed oneri straordinari"	importo	%
Proventi da trasferimenti in conto capitale	34.145	51,86
Sopravvenienze attive e insussistenze del passivo	25.918	39,36
Plusvalenze patrimoniali	5.777	8,77
<b>Totale proventi</b>	<b>65.839</b>	<b>100,00</b>
Sopravvenienze passive e insussistenze dell'attivo	13.171	60,65
Altri oneri straordinari	8.545	39,35
<b>Totale oneri</b>	<b>21.716</b>	<b>100,00</b>
<b>totale della macro classe E)</b>	<b>44.123</b>	

## Lo Stato Patrimoniale del Gruppo di Amministrazione Pubblica

L'attivo consolidato consiste nell'insieme delle risorse impiegate nella gestione del Gruppo Amministrazione Pubblica Comune di Soriso. Il passivo consolidato consiste nell'insieme delle fonti di finanziamento che il Comune e le società/enti appartenenti al Gruppo Amministrazione Pubblica hanno reperito da soci e da terzi.

Si riporta di seguito lo Stato Patrimoniale consolidato, suddiviso per macro-voci, con l'indicazione separata dei dati relativi al Comune di Soriso" e delle rettifiche apportate in sede di consolidamento:



Stato Patrimoniale 2017	capogruppo	impatto dei valori consolidati	Bilancio consolidato 2017
Totale crediti verso partecipanti	0	0	0
immobilizzazioni immateriali	7.651	20.963	28.615
immobilizzazioni materiali	2.606.887	479.995	3.086.882
immobilizzazioni finanziarie	301.162	-273.878	27.284
<b>totale immobilizzazioni</b>	<b>2.915.700</b>	<b>227.080</b>	<b>3.142.781</b>
rimanenze	0	5.607	5.607
crediti	178.970	219.945	398.915
disponibilità liquide	165.894	101.917	267.811
<b>totale attivo circolante</b>	<b>344.864</b>	<b>327.469</b>	<b>672.333</b>
<b>totale ratei e risconti</b>	<b>348</b>	<b>1.475</b>	<b>1.823</b>
<b>TOTALE DELL'ATTIVO</b>	<b>3.260.913</b>	<b>556.024</b>	<b>3.816.937</b>
Patrimonio Netto	2.711.937	25.123	2.737.059
<i>di cui riserva di consolidamento</i>			<i>1.575</i>
<i>Acqua Novara VCO S.p.a.</i>			<i>1.212</i>
<i>C.I.S.S.</i>			<i>363</i>
fondi per rischi ed oneri	2.300	23.089	25.389
TFR	0	10.211	10.211
debiti	196.997	369.442	566.439
<b>totale ratei e risconti</b>	<b>349.679</b>	<b>128.160</b>	<b>477.839</b>
<b>TOTALE DEL PASSIVO</b>	<b>3.260.913</b>	<b>556.024</b>	<b>3.816.937</b>

Il patrimonio netto presenta un incremento di euro 25.122,58 dato dalla somma algebrica tra la variazione del risultato d'esercizio - pari ad euro 23.547,16 - e il totale delle riserve di consolidamento pari a euro 1.575.42.

Di seguito la composizione sintetica, in termini percentuali, delle principali voci di **Stato Patrimoniale** consolidato:

Stato patrimoniale esercizio 2017	importo	%
Totale crediti verso partecipanti	0	0,00
immobilizzazioni immateriali	28.615	0,75
immobilizzazioni materiali	3.086.882	80,87
immobilizzazioni finanziarie	27.284	0,71
<b>totale immobilizzazioni</b>	<b>3.142.781</b>	
rimanenze	5.607	0,15
crediti	398.915	10,45
disponibilità liquide	267.811	7,02
<b>totale attivo circolante</b>	<b>672.333</b>	
<b>totale ratei e risconti</b>	<b>1.823</b>	<b>0</b>
<b>TOTALE DELL'ATTIVO</b>	<b>3.816.937</b>	<b>100,00</b>
Patrimonio Netto	2.737.059	71,71
fondi per rischi ed oneri	25.389	0,67
TFR	10.211	0,27
debiti	566.439	14,84
<b>totale ratei e risconti</b>	<b>477.839</b>	<b>12,52</b>
<b>TOTALE DEL PASSIVO</b>	<b>3.816.937</b>	<b>100,00</b>